

BUDGET

VILLE DE BOUCHERVILLE



2026

BUDGET DE 153,8 M\$



**HAUSSE DE LA TAXATION
RÉSIDENTIELLE LIMITÉE À 1,75 %**



Boucherville

MESSAGE DU MAIRE ET DU GROUPE DE TRAVAIL SUR LES FINANCES, LES RESSOURCES HUMAINES ET LES RESSOURCES INFORMATIONNELLES

Chères Bouchervilloises,
Chers Bouchervillois,

Le 2 décembre dernier, les membres du conseil municipal ont adopté le budget 2026 de la Ville de Boucherville, au montant de 153,8 M\$. Ce budget prévoit notamment une hausse du compte de taxes limitée à 1,75 % pour la résidence unifamiliale. Ce budget a été présenté dans un contexte où l'indice des prix à la consommation (IPC) pour Montréal se situait à 3,3 % en date du 31 octobre 2025 (moyenne arithmétique de 2,44 % au cours des 12 derniers mois).

Voici quelques faits saillants du budget 2026 :

- Budget de 153,8 M \$, une hausse de 4,6 % par rapport à 2025;
- Taxation résidentielle : hausse limitée à 1,75 % pour la maison unifamiliale;
- Taxation commerciale : après un gel de taxes de 2021 à 2024, hausse de 4,8 %;
- Taxation industrielle : hausse de 4,4 %;
- Quote-part de l'agglomération : hausse de 6,1 %, soit la deuxième plus forte hausse de la quote-part de Boucherville à l'agglomération de Longueuil depuis 2010;
- Près de 10 M \$ sont prévus au PTI pour des projets favorisant la résilience climatique, incluant la réfection de rues dans le secteur du parc De Noyon, des aménagements au parc Joseph-Huet, le resurfacement de la rue de Normandie avec intégration de noues et mesures d'atténuation de la circulation, ainsi que le réaménagement du stationnement du parc de Normandie;
- Poursuite de la démarche d'optimisation des ressources et des processus de l'administration municipale entamée en 2024;
- Aménagement d'un parc-nature sur l'ancien site des Carrières Rive-Sud;
- Maintien des services de navettes fluviales et du midibus intramunicipal avec accès gratuit (ligne 284).

Principaux investissements au programme triennal des immobilisations (PTI) pour 2026
En ce qui a trait au PTI, des projets totalisant 22,6 M \$ y sont prévus pour 2026.

Parmi les principaux projets à être réalisés, notons entre autres la réfection des infrastructures de rues complètes, incluant l'égout, l'aqueduc, les trottoirs, l'éclairage et le pavage (5 M \$ en 2026) :

- Rue De Noyon;
- Rue Père-Le Jeune
(entre les rues Jean-Maneau et De Noyon);
- Rue Jean-Plouf
(entre les rues Pierre-Piché et Joseph-Bouchette).

Une équipe à votre service

La réalisation de ce budget a été possible grâce à un travail d'équipe entre les élus et les employés municipaux, ainsi qu'à un souci constant d'utiliser avec diligence les fonds publics. Le budget 2026 est en continuité avec nos valeurs, dont celles d'être à l'écoute et au service de la population, de faire preuve d'ouverture et de gérer avec rigueur, transparence et équité. Il vise ultimement à préserver et à améliorer la qualité de vie unique et exceptionnelle de la population dans le respect de sa capacité de payer.



Jean Martel
Maire de Boucherville
Président du groupe de travail
sur les ressources financières,
les ressources humaines
et les ressources informationnelles

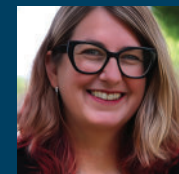

Josée Bissonnette
District n° 3, Des Découvreurs
Membre du groupe de travail
sur les ressources financières,
les ressources humaines
et les ressources informationnelles



Andrée Savard
District n° 8, Le Boisé
Membre du groupe de travail
sur les ressources financières,
les ressources humaines
et les ressources informationnelles

FAITS SAILLANTS



**HAUSSE DE LA TAXATION
RÉSIDENTIELLE LIMITÉE
À 1,75 %**



**HAUSSE DE LA TAXATION
COMMERCIALE DE 4,8 %**



**HAUSSE DE LA TAXATION
INDUSTRIELLE DE 4,4 %**



**2^e PLUS FORTE HAUSSE
DE LA QUOTE-PART
DE L'AGGLOMÉRATION**



**ENJEUX ET DÉFIS
DÉCOULANT DE LA
RÉSILIENCE CLIMATIQUE**



**OPTIMISATION
DES RESSOURCES
ET DES PROCESSUS**



**AMÉNAGEMENT D'UN PARC-
NATURE SUR L'ANCIEN SITE
DES CARRIÈRES RIVE-SUD**



**MAINTIEN DES SERVICES
DE NAVETTES FLUVIALES
ET DU MIDIBUS (LIGNE 284)**



Isabelle Bleau
District n° 1
Marie-Victorin



Alexandre Ouellet
District n° 2
Rivière-aux-Pins



Anne Barabé
District n° 4
Harmonie



François Desmarais
District n° 5
La Seigneurie



Isabelle Harvey
District n° 6
Saint-Louis



Raouf Absi
District n° 7
De Normandie

La présentation budgétaire et le détail des projets d'investissements (programme triennal des immobilisations 2026-2027-2028) peuvent être consultés sur le site Web de la Ville au boucherville.ca/budget.

LIGNE INFO-TAXES : 450 449-8115

REVENUS

TAXES ET TARIFICATION

Revenus de taxes foncières générales	107 381 600 \$
Taxes de secteur	2 352 500 \$
Tarification de l'eau	6 107 000 \$
Gestion des matières résiduelles	5 445 200 \$
Surfaces minéralisées	6 747 000 \$

SOUS-TOTAL TAXES ET TARIFICATION	128 033 300 \$
---	-----------------------

AUTRES SOURCES DE REVENUS

Tenants lieu de taxes	1 717 100 \$
Droits de mutation	10 000 000 \$
Amendes	950 000 \$
Sports, loisirs et culture	4 727 303 \$
Subventions	5 427 963 \$
Autres revenus	2 981 792 \$

SOUS-TOTAL AUTRES SOURCES DE REVENUS	25 804 158 \$
---	----------------------

TOTAL DES REVENUS	153 837 458 \$
--------------------------	-----------------------

DÉPENSES

LOCALES

Sports, loisirs et culture	17 899 300 \$
Travaux publics	27 123 546 \$
Génie	1 879 163 \$
Urbanisme	2 626 364 \$
Environnement et transition écologique	1 713 491 \$
Contributions de l'employeur	6 992 200 \$
Service de dette net d'affectation	15 416 656 \$
Immobilisations payées comptant (voir PTI)	2 000 000 \$
Autres dépenses locales	10 308 175 \$
Affectations (excluant le service de la dette)	-93 724 \$

SOUS-TOTAL - LOCALES	85 865 171 \$
-----------------------------	----------------------

AGGLOMÉRATION DE LONGUEUIL ET CMM

Quotes-parts de l'agglomération de Longueuil	66 482 390 \$
Communauté métropolitaine de Montréal (CMM)	1 489 897 \$

SOUS-TOTAL - QUOTES-PARTS	67 972 287 \$
----------------------------------	----------------------

TOTAL DES DÉPENSES LOCALES ET QUOTES-PARTS	153 837 458 \$
---	-----------------------

ÉVOLUTION DE LA TAXATION RÉSIDENTIELLE DEPUIS 2010

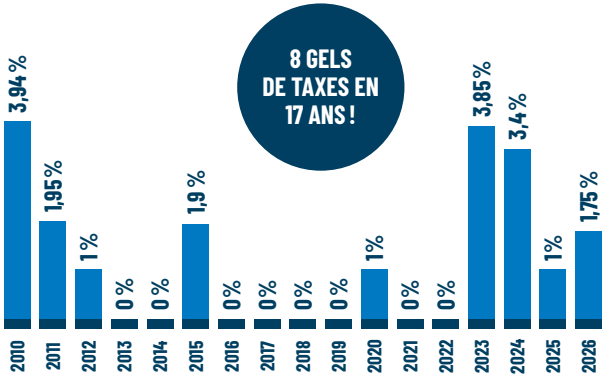

PROGRAMME TRIENNAL DES IMMOBILISATIONS (PTI) 2026 À 2028

	2026	2027	2028
Développement du territoire	2 300 000 \$	2 300 000 \$	3 800 000 \$
Amélioration des infrastructures	17 280 000 \$	28 860 000 \$	37 571 000 \$
Bâtiments	1 245 000 \$	14 475 000 \$	5 400 000 \$
Équipements	1 770 000 \$	2 315 000 \$	2 195 000 \$
TOTAL	22 595 000 \$	47 950 000 \$	48 966 000 \$

EXEMPLES DE COMPTES DE TAXES EXCLUANT LA TARIFICATION

		VALEUR 2025	VALEUR 2026	MONTANT DU COMPTE DE TAXES ⁽¹⁾		VARIATION DU COMPTE DE TAXES
				2025	2026	
RÉSIDENTIEL		723 400 \$	723 400 \$	2 827 \$	2 876 \$	49 \$, 1,75 %
INDUSTRIEL		2 800 000 \$	2 800 000 \$	54 533 \$	56 932 \$	2 399 \$, 4,4 %
COMMERCIAL		1 300 000 \$	1 300 000 \$	27 359 \$	28 673 \$	1 314 \$, 4,8 %

⁽¹⁾ Excluant la tarification, toute taxe de répartition locale (secteur) et la taxation sur les surfaces minéralisées.

OÙ VA VOTRE DOLLAR ?

1	Urbanisme	0,02 \$
2	Environnement et transition écologique	0,01 \$
3	Travaux publics	0,18 \$
4	Génie	0,01 \$
5	Sports, loisirs et culture	0,12 \$
6	Service de dette net d'affectation	0,10 \$
7	Immobilisations payées comptant	0,01 \$
8	Contributions de l'employeur	0,04 \$
9	Autres dépenses locales et affectations	0,07 \$
10	Quote-part CMM	0,01 \$
11	Quote-part agglomération	0,43 \$

TOTAL	1 \$
--------------	-------------

